

**ENTRATA**

Le entrate di competenza 2010 sono state definitivamente assestate in € 100.414.484,13= con uno scostamento in più, rispetto alle previsioni di bilancio iniziali, del 14,02%, imputabili a nuove o maggiori entrate.

Gli accertamenti totali effettivi (al netto cioè delle partite di giro) ammontano a € 86.311.370,82=, con un grado di realizzazione dell'93,26%, percentuale in leggero calo rispetto a quella dello scorso anno del 96,7%.

Prendendo in considerazione le sole entrate accertate di parte corrente (primi tre titoli dell'entrata) possiamo osservare come il grado di realizzazione pari al 95,50%, si mantenga sempre elevato (90,9% nel 2007, 96,6% nel 2008 e 97% nel 2009) a dimostrazione della veridicità ed attendibilità delle previsioni di bilancio. Nei prospetti che seguono è evidenziato l'andamento delle entrate, sia nell'esercizio 2010 che nel triennio 2008/2010, aggregate per titoli di Bilancio.

**ANDAMENTO ENTRATE**

	A PREV. INIZIALI	B PREV. DEFINITIVE	C ACCERTAMENTI	PERC. C-B	SCARTO B - A		SCARTO C - B	
					ASSOLUTO	%	ASSOLUTO	%
TITOLO I	30.803.970,04	30.404.518,29	30.278.911,07	99,6%	(399.452)	-1,3%	(125.607)	-0,4%
TITOLO II	29.712.304,11	45.961.136,91	42.479.081,22	92,4%	16.248.833	54,7%	(3.482.056)	-7,6%
TITOLO III	5.502.072,46	6.505.252,59	6.359.948,45	97,8%	1.003.180	18,2%	(145.304)	-2,2%
<b>TOTALE (primi tre titoli)</b>	<b>66.018.346,61</b>	<b>82.870.907,79</b>	<b>79.117.940,74</b>	<b>95,5%</b>	<b>16.852.561</b>	<b>25,5%</b>	<b>(3.752.967)</b>	<b>-4,5%</b>
TITOLO IV	10.092.176,92	5.144.576,34	4.876.280,08	94,8%	(4.947.601)	-49,0%	(268.296)	-5,2%
TITOLO V	4.090.000,00	4.533.000,00	2.317.150,00	51,1%	443.000	10,8%	(2.215.850)	-48,9%
<b>TOTALE (primi cinque titoli)</b>	<b>80.200.523,53</b>	<b>92.548.484,13</b>	<b>86.311.370,82</b>	<b>93,3%</b>	<b>12.347.961</b>	<b>15,4%</b>	<b>(6.237.113)</b>	<b>-6,7%</b>
TITOLO VI	7.866.000,00	7.866.000,00	4.121.692,34	52,4%	0	0,0%	(3.744.308)	-47,6%
<b>TOT. COMPLES. ENTRATE</b>	<b>88.066.523,53</b>	<b>100.414.484,13</b>	<b>90.433.063,16</b>	<b>90,1%</b>	<b>12.347.961</b>	<b>14,0%</b>	<b>(9.981.421)</b>	<b>-9,9%</b>

\\srvnas01\utenza\BILANCIO\Bil-2010\CONS\RIepen.xls]A

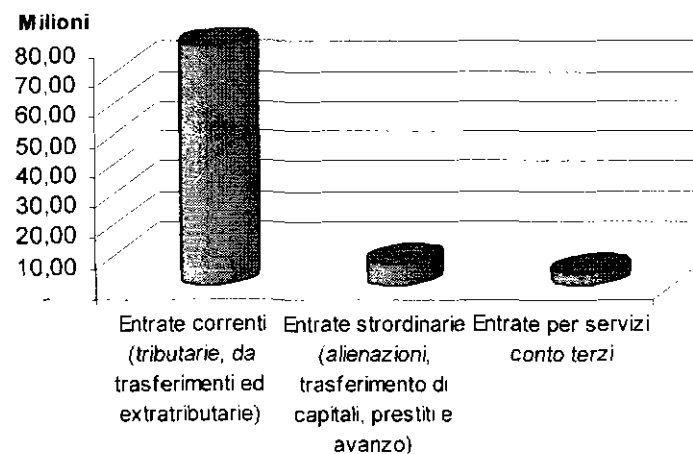

*[Handwritten signature]*

Il prospetto che segue riporta l'andamento degli accertamenti dell'ultimo triennio, mentre il sottoriportato grafico evidenzia la composizione dell'entrata (per titolo) negli anni 2007 - 2010.

#### ANDAMENTO DELL'ENTRATA DELL'ULTIMO TRIENNIO

	A	B	C	SCARTO		SCARTO	
	ACCERTAMENTI 2008	ACCERTAMENTI 2009	ACCERTAMENTI 2010	ASSOLUTO	B - A %	ASSOLUTO	C - B %
TITOLO I	30.325.015,76	30.474.737,57	30.278.911,07	149.722	0,5%	(195.827)	-0,6%
TITOLO II - dallo Stato	727.628,81	480.852,42	247.200,29	(246.776)	-33,9%	(233.652)	-48,6%
TITOLO II - altri	37.897.155,07	33.354.651,90	42.231.880,93	(4.542.503)	-12,0%	8.877.229	26,6%
TITOLO III	5.580.729,88	8.002.905,42	6.359.948,45	2.422.176	43,4%	(1.642.957)	-20,5%
<b>TOTALE</b>	<b>74.530.529,52</b>	<b>72.313.147,31</b>	<b>79.117.940,74</b>	<b>(2.217.382)</b>	<b>-3,0%</b>	<b>6.804.793</b>	<b>9,4%</b>
TITOLO IV	13.854.637,03	12.056.807,73	4.876.280,08	(1.797.829)	-13,0%	(7.180.528)	-59,6%
TITOLO V	3.490.568,61	3.345.000,00	2.317.150,00	(145.569)	-4,2%	(1.027.850)	-30,7%
TITOLO VI	4.115.124,05	4.591.820,50	4.121.692,34	476.696	11,6%	(470.128)	-10,2%
<b>TOTALE COMPLESSIVO ENTRATE</b>	<b>95.990.859,21</b>	<b>92.306.775,54</b>	<b>90.433.063,16</b>	<b>(3.684.084)</b>	<b>-3,8%</b>	<b>(1.873.712)</b>	<b>-2,0%</b>

\\srvnas01\utenza\H\BILANCIO\Bil-2010\CONS\Andent.xls\ANDAMENTOTTITOLOIII

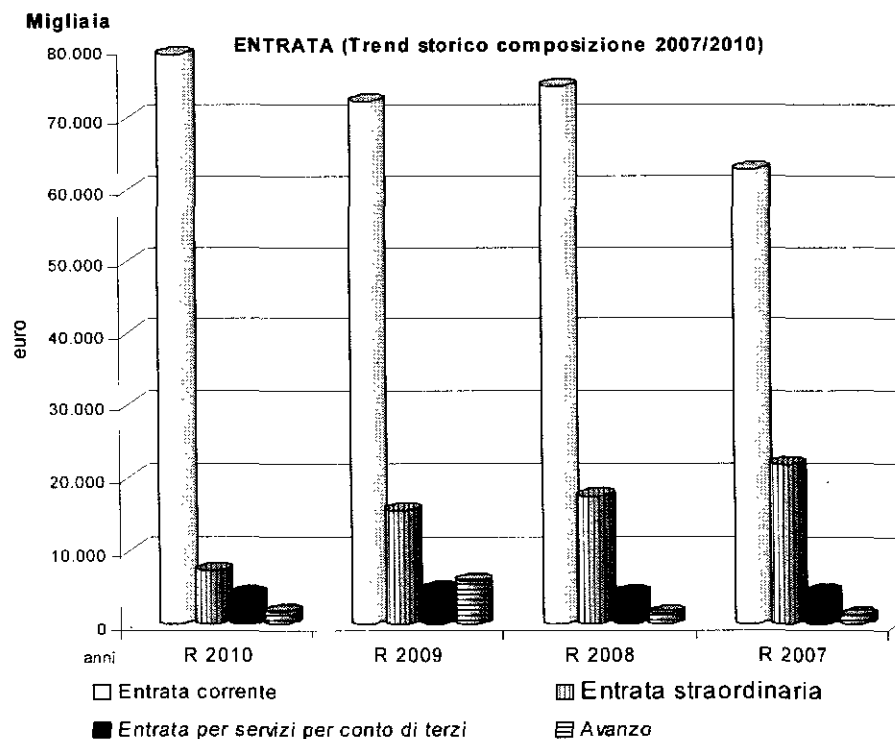

**Il Titolo I “Entrate Tributarie”.**

L'accentuarsi nel 2010 della crisi dell'economia nazionale e internazionale ha pesato negativamente sulla gestione degli enti locali, in particolare per le province, per le quali i primi sintomi si erano già manifestati nel corso del 2008 con le prime riduzioni di alcuni gettiti fiscali e per l'inasprirsi dei tassi di interesse sulle operazioni finanziarie connesse all'indebitamento. La crisi delle attività finanziarie e produttive ha colpito significativamente il mercato automobilistico con una conseguente flessione delle entrate fiscali relative: Ipt - imposta provinciale trascrizione veicoli ed Rc auto -responsabilità civile sui rischi della circolazione dei veicoli. Infatti, come noto, ormai dal 1999 i tradizionali trasferimenti erariali (ordinario, consolidato, perequativo) sono stati sostituiti dai gettiti delle imposte Ipt e Rc auto che lo Stato ha devoluto alle province.

In media circa il 67% delle entrate tributarie proprie derivano dall'imposizione sul veicolo: l'IPT in base alla movimentazione dei veicoli (acquisto di veicoli nuovi od usati), l'RCA sul possesso dei veicoli circolanti. Pare evidente che situazioni altalenanti del mercato comportino, come conseguenza, una forte aleatorietà di esatta previsione di entrate correnti a fronte di finanziamento contestuale di spese correnti.

ANDAMENTO ENTRATE TRIBUTARIE

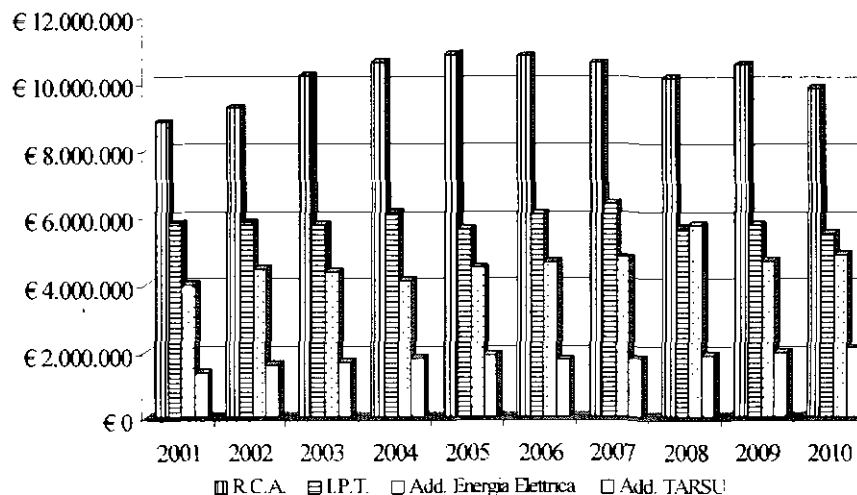
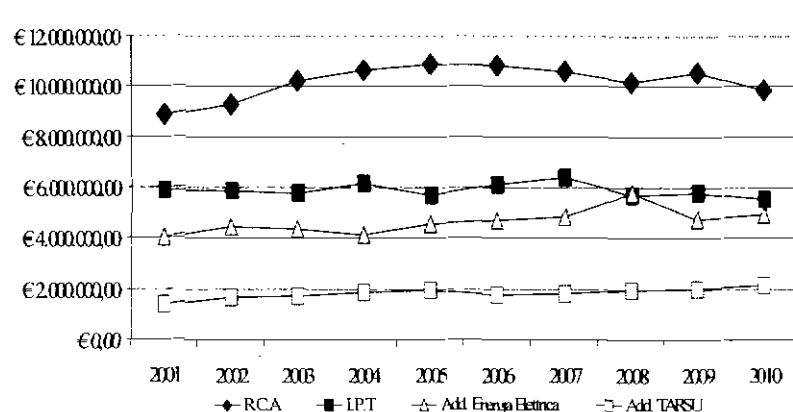

• **Imposta sulle assicurazioni autoveicoli**

Imposta RC Auto

Il gettito previsto inizialmente per l'importo di € 10,5 milioni viene definitivamente accertato nel valore di € 9,8 milioni con una flessione di € 700.000. L'imposta RCA si conferma come il maggior provento tributario provinciale, rappresentando il 43,13% del totale delle entrate tributarie.

L'imposta è stata “devoluta” dallo Stato alle province con il D.Lgs. n. 446/97. Queste non hanno alcuna competenza né sulla aliquota da applicare né sulla verifica dell'imposta, per cui la gestione è limitata solo alla riscossione mensile del dovuto da parte delle Società di assicurazioni auto per il tramite dei concessionari della riscossione.

L'entità del tributo, a suo tempo fissata dallo Stato, è pari al 12,50% del premio di assicurazione sulla responsabilità civile auto. La natura dell'imposta non solo è condizionata dall'entità dei premi, ma anche dall'andamento del mercato automobilistico - commerciale e quindi dal flusso delle immatricolazioni dei veicoli nuovi e usati.

La flessione del gettito previsto è conseguente a diversi fattori: l'andamento del mercato automobilistico, i tassi di incidentalità, le riduzioni dei premi assicurativi derivanti dalla maggiore competizione commerciale tra Società assicurative, la notevole flessibilità delle condizioni delle polizze assicurative.

I versamenti vengono effettuati dai concessionari alla riscossione della provincia ove hanno sede le compagnie assicurative. Le assicurazioni devono versare l'imposta al concessionario entro il mese successivo a quello in cui è avvenuto l'incasso (art.2, D.M. 457/98

e art. 9, L.1216/61) ed il concessionario versa alla provincia entro il giorno 27 di ciascun mese le somme riscosse dall'1 al 15 dello stesso mese ed entro il giorno 12 di ciascun mese le somme riscosse dal 16 del mese precedente (art.4, DM. 457/98 e art.9, D Lgs 237/97).

- **IPT – Imposta Provinciale di Trascrizione**

La previsione inizialmente prevista per € 5,6 milioni, ridimensionata ad € 5,4 milioni con l'assestamento di bilancio è accertata con il presente conto per € 5,5 milioni con una variazione negativa di circa € 100.000.

Anche questa imposta è la conseguenza del D.Lgs. n. 446/97 (articoli n. 51 e n. 56). Istituita nel 1999 l'imposta provinciale trascrizione abolisce l'imposta erariale -ex let - e la correlata addizionale provinciale - ex Apiet -. Il tributo, la cui gestione è esercitata dalle province attraverso l'A.C.I., è dovuto dunque per le trascrizioni dei passaggi di proprietà di veicoli nuovi e usati. L'entità è determinata da una tariffa di base fissata da un decreto ministeriale (€ 150,81), incrementabile dalle province sino al 20%, e, a partire dal 2007, al 30%.

La Provincia di Savona, a partire dal 1999, ha stabilito un aumento pari al 20%, rimasto invariato sino all'esercizio 2007 mentre a partire dall'esercizio 2008, con atto n. 194 del 27/11/2007 la Giunta Provinciale ha deliberato il livello massimo consentito, cioè il 30%.

Il gettito è determinato dalle fluttuazioni del mercato automobilistico ed ha, infatti, registrato nel corso degli anni un andamento incostante. Dopo la pesante flessione dell'anno 2005, il gettito aveva registrato una ripresa assestandosi ad € 6.103.764,25 nel 2006, a € 6.382.673,21 nel 2007 e a € 5.681.086,41 nel 2008. Nel 2008 si è registrata una sostanziale flessione (-11%) negli introiti giustificata dalla situazione congiunturale di crisi che ha interessato in particolare il mercato dell'auto, ripercuotendosi nel 2009 e nel 2010.

- **Addizionale Energia Elettrica**

Il tributo viene calcolato a consuntivo sulla base dei consumi effettivamente effettuati. L'evoluzione nel tempo del gettito è legata all'andamento della produzione di beni e servizi nel territorio provinciale, in quanto l'addizionale grava sulle utenze diverse dalle abitazioni. Sono perciò esclusi i consumi delle famiglie e quelli delle industrie che hanno contratti di utenza con potenza impegnata oltre i 200.000 Kwh.

L'ammontare dell'imposta è stabilita dallo Stato (0,00930 per Kwh) mentre le province hanno la possibilità, di cui si è avvalso questo ente, di elevare l'aliquota sino ad un tetto massimo di € 0,01140, così come previsto dal D.Lgs. 26/07.

A partire dal 2003 la liberalizzazione del mercato dell'energia elettrica, avvenuta con il D.Lgs. 79/99, ha introdotto soggetti in grado di fornire energia elettrica ai privati diversi da Enel SpA, con conseguente difficoltà a realizzare una mappatura certa sul territorio dei fornitori di energia diversi dall'Enel.

I proventi dell'addizionale provinciale sono mensilmente riscossi dalle Società erogatrici o distributrici di energia elettrica che effettuano i versamenti su calcoli presunti determinati dall'andamento dei consumi rilevati nell'anno precedente.

Detta modalità di fatturazione comporta annualmente una operazione di conguaglio, che si effettua nel mese di marzo, con riferimento all'esercizio precedente, tra somme versate e consumi effettivi, il cui esito può determinare recuperi (in presenza di saldi negativi) o versamenti (in presenza di saldi positivi) sugli importi da corrispondere alle Province, nonché condizionare il valore da iscrivere nel bilancio locale dell'esercizio di competenza.

Sono state avviate azioni di controllo e verifica, in collaborazione con l'Agenzia delle Dogane di Savona, al fine di assicurare l'inesistenza di elusioni e l'individuazione completa di questa categoria di soggetti "di interesse" per il gettito provinciale.

Nel corso del 2010, hanno versato l'addizionale nr. 65 soggetti, per un ammontare di € 4.895.513,83 in aumento rispetto a quanto incassato nel corso dell'esercizio 2009 (€ 4.717.813,68) di circa 177 mila euro.

- **Addizionale tassa raccolta e smaltimento rifiuti solidi urbani**

Questo tributo è stato istituito dal D.Lgs. n. 504/92 ma è gestito direttamente dai comuni, per cui trattasi anche in questo caso di una sorta di addizionale in quanto le province possono applicare una aliquota, che la norma stabilisce tra un minimo dell'1% ed un massimo del 5%, sulla tassa o della tariffa che i comuni applicano per lo smaltimento dei rifiuti.

Il tributo viene commisurato alla superficie degli immobili assoggettati dai Comuni alla tassa per lo smaltimento dei rifiuti ed è dovuto dagli stessi soggetti che, sulla base delle disposizioni vigenti, sono tenuti al pagamento della predetta tassa. I proventi sono, quindi, correlati strettamente alla capacità impositiva dei Comuni del territorio che annualmente determinano le loro tariffe.

La Provincia di Savona, come la quasi generalità delle province, ha applicato da anni l'aliquota massima del 5%.

Il tributo è stato soppresso dal "codice dell'ambiente", poi ripristinato con la finanziaria del 2007, per cui permangono forte perplessità per il suo futuro.

La dinamica del gettito è influenzata dall'evoluzione della tassa o tariffa gestita dai comuni, per cui risente dell'aggiornamento delle tariffe e del recupero dell'evasione.

Su una previsione assestata 2010 di Euro 2.074.500,00, sono stati accertati Euro 2.136.216,24, confermando la ripresa iniziata nel corso dell'esercizio 2008 a seguito di adeguamenti alle tariffe disposte da alcuni comuni della provincia.

#### • **Compartecipazione Irpef**

Attribuita con la Finanziaria 2003 nella misura dell'1% del riscosso in conto competenza affluito al bilancio dello stato per l'esercizio precedente e riconfermata anno per anno. In realtà detto tributo non ha le caratteristiche di gettito autonomo e dinamico ma è un mero "cambio di nome" ai trasferimenti erariali. Il gettito attribuito per il 2010 è stato di Euro 7.475.380,68 contro euro 7.193.470,04 del 2009, a cui è corrisposto pari riduzione dei trasferimenti erariali ordinari.

**Il Titolo II "Entrate derivanti da contributi e trasferimenti correnti dello Stato, della Regione e di altri Enti pubblici"** assume grande rilievo in virtù della possibilità di rintracciare la presenza dell'intervento statale, regionale e comunitario, sempre particolarmente elevato nel bilancio provinciale. In questo titolo infatti affluiscono i trasferimenti correnti che provengono dagli enti dell'intero settore pubblico, nella accezione di cui all'art. 30 della legge n. 468/78, nonché quelli provenienti dalle imprese o dalle famiglie, dove il termine famiglia è esteso fino a comprendere gli enti pubblici non considerati nel settore pubblico come sopra definito. Nel complesso le previsioni assestate sono state accertate per il 92,4% delle previsioni assestate che risentono, rispetto alle previsioni iniziali, delle variazioni intervenute in corso d'anno a seguito, principalmente, di trasferimenti ministeriali e di trasferimenti regionali, tra i quali: per il servizio di trasporto pubblico locale (€ 5.139.953,23), per azioni di politiche attive del lavoro (€ 3.387.500,00) per attività corsali (€ 173.909,27), per corsi di apprendistato (€ 166.342,46), per progetti relativi a cantieri scuola/lavoro (€ 667.929,33), per corsi formativi (€ 2.308.800,00), per danni alluvionali sulle strade a seguito di dichiarazioni di stato di emergenza (€ 615.000,00).

TITOLO II - ENTRATE DERIVANTI DA CONTRIBUTI CATEGORIE	PREVISIONI INIZIALI	A PREVISIONI ASSESTATE	B ACCERTAMENTI	C RISCOSSIONI	B/A	C/B
01 - Contributi e trasferimenti correnti dallo Stato	374.775,26	447.200,43	247.200,29	172.200,29	55,3%	69,7%
02/03 - Contributi e trasferimenti correnti dalla Regione/funzioni delegate	26.730.986,85	40.671.846,56	37.551.886,95	21.344.204,01	92,3%	56,8%
04 - Contributi e trasferimenti correnti da organismi comunitari e internazionali	0,00	65.250,50	44.486,00	20.016,50	68,2%	45,0%
05 - Contributi e trasferimenti correnti da altri enti del settore pubblico	2.606.542,00	4.776.839,42	4.635.507,98	2.835.710,17	97,0%	61,2%
<b>TOTALE</b>	<b>29.712.304,11</b>	<b>45.961.136,91</b>	<b>42.479.081,22</b>	<b>24.372.130,97</b>	<b>92,4%</b>	<b>57,4%</b>

\\srvnas01\utenza\F\BILANCIO\Bil-2010\CONS\Andent.xls]ANDAMENTOTITOLOII

#### • **Trasferimenti dallo Stato (Cat. 1)**

I trasferimenti dallo Stato hanno un andamento irregolare in quanto legati a specifiche attribuzioni. Dei trasferimenti storici, infatti, non rimane praticamente più nulla. Sopravvivono solo i trasferimenti per i contratti dei segretari provinciali (€ 4.755,26) e per gli oneri CCNL 2004/2005 previsti dall'art. 1 c.178 della Legge Finanziaria n. 266/2005 (€ 101.240,00). E' stato trasferito il contributo per il personale in aspettativa sindacale (€ 40.394,79) ed inoltre il Ministero ha assegnato risorse in materia di demanio idrico per il personale assegnato agli enti locali per € 25.810,24 e per il progetto di cooperazione transnazionale "S.C.O.R.E." (€ 75.000,00).

• **Trasferimenti regionali (Cat. 2 e Cat. 3)**

Una parte considerevole del Bilancio provinciale è costituito da trasferimenti regionali, relativi principalmente a funzioni delegati o trasferite che prevedono una vera e propria gestione diretta. Gli stanziamenti previsti sono stati accertati nella misura del 92,3% della previsione definitiva. I fondi regionali relativi alle spese di funzionamento per lo svolgimento di funzioni trasferite o delegate si sono mantenuti pressochè costanti negli anni, mentre le spese correlate tra cui, principalmente, la spesa per il personale, ha subito decisi incrementi. Da ciò ne consegue che ormai questi trasferimenti sono assolutamente insufficienti per lo svolgimento delle relative funzioni e l'Ente è obbligato a sopperire con fondi propri.

• **Trasferimenti da altri enti (Cat. 4 e 5)**

La categoria ricomprende alcune voci significative, quali in particolare, nella categoria 05 - i trasferimenti dai Comuni della provincia per il finanziamento dei contratti di servizio per il trasporto pubblico locale (euro 2.373.542), per il funzionamento dell'ATO idrico e rifiuti (euro 269.519,69) e per il progetto di cooperazione transnazionale "S.C.O.R.E." (€ 1.278.057,75).

Una rilevante parte delle entrate del titolo II pari al 91,21% deriva da entrate vincolate trasferite da Regione, Stato o altri enti con precisa finalizzazione, come meglio evidenziato nel prospetto che segue:

E/U	Capitolo	ArticTit	Cat	Ris	T	F	S	I	Descrizione	Vincolo	Compet Iniziale	Compet.Assestata	ACCERTATO /IMPEGNATO
E	6130	0	2	2	710				TRASF REG. PER GESTIONE RISERVA DELL'ADELASIA	ADEI	0,00	25.000,00	25.000,00
<b>E Totale</b>											<b>0,00</b>	<b>25.000,00</b>	<b>25.000,00</b>
U	7083	0				7	6		3 RISERVA DELL'ADELASIA-ATTIVITA' DI GESTIONE	ADEI	0,00	25.000,00	25.000,00
<b>U Totale</b>											<b>0,00</b>	<b>25.000,00</b>	<b>25.000,00</b>
E	4127	0	2	2	570				TRASF. REG. A FINANZIAMENTO DEL PROGETTO CENTRO VALENZA REGIONALE PER PROMOZIONE TERRITORIALE SULL'EDUCAZIONE ALLA MONDIALITA' E ALLA COOPERAZIONE	AFRI	0,00	30.000,00	30.000,00
<b>E Totale</b>											<b>0,00</b>	<b>30.000,00</b>	<b>30.000,00</b>
U	1020	1				1	1	9	3 INIZIATIVE DI PROMOZIONE E SOLIDARIETA' INTERNAZIONALE PRE STAZIONI DI SERVIZI FINANZIA TOCON TRASFERIMENTO REGIONAL E(CENTRO VALENZA REGIONALE)	AFRI	0,00	30.000,00	30.000,00
<b>U Totale</b>											<b>0,00</b>	<b>30.000,00</b>	<b>30.000,00</b>
E	6158	0	2	2	620				PROGETTO PEEF POLO D'ECCELLENZA EDUCAZIONE E FORMAZIONE PROGRAMMA ALCOTRA	ALCO	0,00	73.260,00	73.257,60
<b>E Totale</b>											<b>0,00</b>	<b>73.260,00</b>	<b>73.257,60</b>
U	1080	3				1	1	2	3 PERSONALE DIPENDENTE MISSIONI PROGRAMMA ALCOTRA	ALCO	0,00	6.126,70	6.126,70
U	2227	0				1	1	2	2 PROGETTO PEEF POLO D'ECCELLENZA EDUCAZIONE E FORMAZIONE PROGRAMMA ALCOTRA - ACQUISTO BENI	ALCO	0,00	5.230,00	5.230,00
U	2228	0				1	2	3	3 PROGETTO PEEF POLO D'ECCELLENZA EDUCAZIONE E FORMAZIONE PROGRAMMA ALCOTRA-PRESTAZIONI DI SERVIZI	ALCO	0,00	45.970,15	45.970,15
U	2229	0				1	2	3	5 PROGETTO PEEF POLO D'ECCELLENZA EDUCAZIONE E FORMAZIONE PROGRAMMA ALCOTRA-TRASFERIMENTI	ALCO	0,00	8.433,15	8.433,15
U	2232	0				1	1	2	4 PROGETTO PEEF POLO D'ECCELLENZA EDUCAZIONE E FORMAZIONE PROGRAMMA ALCOTRA-NOLEGGI BENI DI TERZI	ALCO	0,00	1.500,00	1.497,60
U	2233	0				1	1	2	7 PROGETTO PEEF POLO D'ECCELLENZA EDUCAZIONE E FORMAZIONE PROGRAMMA ALCOTRA-IRAP	ALCO	0,00	6.000,00	6.000,00
<b>U Totale</b>											<b>0,00</b>	<b>73.260,00</b>	<b>73.257,60</b>

Capitolo	Artic.	Tit	Cat	Ris	T	F	S	I	Descrizione	Vincolo	Compet. Iniziale	Compet. Assestata	ACCERTATO /IMPEGNATO
6215	2	2	2	625					TRASFERIMENTO REGIONALE PER AZIONI DI POLITICHE ATTIVE DEL LAVORO-NUOVO DOCUP OB CRO-PROGETTO AR.CO	ARCO	0,00	333.000,00	333.000,00
											<b>0,00</b>	<b>333.000,00</b>	<b>333.000,00</b>
2346	2				1	2	3	3	PERCORSI FORMAT. DERIVANTI DA NUOVO DOCUP OB CRO- PROGETTO AR.CO- PRESTAZIONI DI SERVIZI	ARCO	0,00	133.200,00	133.200,00
2356	2				1	2	3	5	PERCORSI FORMAT. DERIVANTI DA NUOVO DOCUP OB CRO-PROGETTO AR.CO- TRASFERIMENTI	ARCO	0,00	199.800,00	199.800,00
											<b>0,00</b>	<b>333.000,00</b>	<b>333.000,00</b>
5027	0	2	2	900					PROGETTO ENERGIE IN DIVENIRE -COLOR YOUR LIFE - TRASF. REG. DI PARTE CORRENTE	ARSS	0,00	50.000,00	50.000,00
											<b>0,00</b>	<b>50.000,00</b>	<b>50.000,00</b>
2220	0				1	2	3	3	PROGETTO ENERGIE IN DIVENIRE -COLOR YOUR LIFE - PRESTAZIONI DI SERVIZI	ARSS	0,00	20.000,00	20.000,00
2234	0				1	2	3	5	PROGETTO ENERGIE IN DIVENIRE -COLOR YOUR LIFE - TRASFERIMENTI	ARSS	0,00	30.000,00	30.000,00
											<b>0,00</b>	<b>50.000,00</b>	<b>50.000,00</b>
7740	0	2	5	915					TRASFERIMENTO DAI COMUNI PER ATO IDRICO E ATO RIFIUTI	ATO6	0,00	364.559,00	269.519,69
											<b>0,00</b>	<b>364.559,00</b>	<b>269.519,69</b>
7003	1				1	7	2	1	ATO IDRICO E RIFIUTI-RETRIBUZIONI E ONERI RIFLESSI	ATO6		180.798,00	180.798,00
7003	3				1	7	2	1	ATO IDRICO E RIFIUTI-STRAORDINARIO	ATO6		1.356,00	1.356,00
7005	0				1	7	2	3	CONSORZIO ATO MISSIONI	ATO6		2.500,00	2.500,00
7009	1				1	7	2	3	ATO IDRICO PRESTAZIONI DI SERVIZI	ATO6		59.375,00	59.375,00
7009	2				1	7	2	3	ATO RIFIUTI PRESTAZIONI DI SERVIZI	ATO6		59.375,00	59.375,00
7011	1				1	7	2	2	ATO IDRICO ACQUISTO BENI	ATO6		5.000,00	360,94
7011	2				1	7	2	2	ATO RIFIUTI ACQUISTO BENI	ATO6		5.000,00	0,00
7015	0				1	7	2	5	TRASFERIMENTO A CONSORZIO ATO PER SPESE DI FUNZIONAMENTO	ATO6		0,00	0,00
67015	1				2	7	2	5	ATO IDRICO ACQUISTO MOBILI E ATTREZZATURE	ATO6		10.000,00	0,00
67015	2				2	7	2	5	ATO RIFIUTI ACQUISTO MOBILI E ATTREZZATURE	ATO6		10.000,00	0,00
									SPESE GENERALI			31.155,00	38.500,00
									A DETRARRÉ ECONOMIE REGISTRATE SU RESIDUI				72.745,25
											<b>0,00</b>	<b>364.559,00</b>	<b>269.519,69</b>
4132	0	2	5	800					PROGETTO BONESPRIT - TRASF. CORRENTE DA PROVINCIA CAPOFILA	BONE	0,00	35.064,40	35.064,40
											<b>0,00</b>	<b>35.064,40</b>	<b>35.064,40</b>
1088	3				1	1	2	3	PROGETTO COMUNITARIO BONESPRIT- MISSIONI	BONE	0,00	2.200,00	2.200,00
3037	0				1	3	2	3	PROGETTO BONESPRIT - PRESTAZIONI DI SERVIZI	BONE	0,00	31.364,40	31.364,40
3038	0				1	3	2	2	PROGETTO BONESPRIT - ACQUISTO BENI DI CONSUMO	BONE	0,00	332,40	332,40
63005	0				2	3	2	5	PROGETTO BONESPRIT - ACQUISTO BENI DUREVOLI	BONE	0,00	480,00	480,00
63005	10				2	3	2	5	PROGETTO BONESPRIT - ACQUISTO ATTREZZATURE INFORMATICHE	BONE	0,00	687,60	687,60
											<b>0,00</b>	<b>35.064,40</b>	<b>35.064,40</b>
6255	0	2	2	910					TRASFERIMENTI REGIONALI PER PROGETTI RELATIVI A CANTIERI SCUOLA/LAVORO	CANT	500.000,00	1.167.929,33	1.166.871,51
											<b>500.000,00</b>	<b>1.167.929,33</b>	<b>1.166.871,51</b>
9088	0				1	9	3	5	PROGETTO CANTIERI SCUOLA E LAVORO CRISI FERRANIA - TRASFERIMENTI	CANT	467.500,00	1.085.385,29	1.085.385,29
9091	0				1	9	3	7	PROGETTO CANTIERI SCUOLA E LAVORO CRISI FERRANIA - TRAP	CANT	2.500,00	6.150,04	6.054,22
9092	0				1	9	3	3	PROGETTO CANTIERI SCUOLA E LAVORO CRISI FERRANIA - COMPENSI	CANT	30.000,00	76.394,00	75.432,00
											<b>500.000,00</b>	<b>1.167.929,33</b>	<b>1.166.871,51</b>

E/U	Capitolo	Artic	Tit	Cat	Ris	T	F	S	I	Descrizione	Vincolo	Compet Iniziale	Compet. Assestata	ACCERTATO /IMPEGNATO
E	7155	0	2	5	760					TRASFERIMENTO A R.P.A.L. PER CEA PROGRAMMA INTERVENTI CRE A	CEA1	10.000,00	10.357,14	10.357,14
<b>E Totale</b>												<b>10.000,00</b>	<b>10.357,14</b>	<b>10.357,14</b>
U	7259	0				1	7	6	3	CEA PROGRAMMA INTERVENTI CRE A	CEA1	10.000,00	10.357,14	10.357,14
<b>U Totale</b>												<b>10.000,00</b>	<b>10.357,14</b>	<b>10.357,14</b>
E	6176	0	2	2	620					TRASFERIMENTO REGIONALE PER INTERVENTI NEI SERVIZI PER L'IMPIEGO FSE OB 2 ASSE II OCC UPABILITA'	CENT	1.000.000,00	1.000.000,00	0,00
<b>E Totale</b>												<b>1.000.000,00</b>	<b>1.000.000,00</b>	<b>0,00</b>
U	9069	0				1	9	3	3	CENTRI PER L'IMPIEGO FSE OB 2 ASSE II OCCUPABILITA' PREST AZIONI DI SERVIZIO	CENT	965.000,00	965.000,00	0,00
U	9085	0				1	9	3	7	CENTRI PER L'IMPIEGO FSE OB 2 ASSE II OCCUPABILITA' I.R.A. P.	CENT	5.000,00	5.000,00	0,00
U	9169	0				1	9	3	2	CENTRI PER L'IMPIEGO FSE OB 2 ASSE II OCCUPABILITA' ACQ UISTO BENI DI CONSUMO	CENT	30.000,00	30.000,00	0,00
<b>U Totale</b>												<b>1.000.000,00</b>	<b>1.000.000,00</b>	<b>0,00</b>
E	6230	0	2	2	628					TRASFERIMENTO REG. A FINANZIAMENTO MINISTERIALE, PER CORSI DI APPRENDISTATO	COAP	100.000,00	266.342,46	266.342,46
<b>E Totale</b>												<b>100.000,00</b>	<b>266.342,46</b>	<b>266.342,46</b>
U	2361	0				1	2	3	3	CORSI DI FORMAZIONE PROFESSIONALE PER APPRENDISTI	COAP	100.000,00	266.342,46	266.342,46
<b>U Totale</b>												<b>100.000,00</b>	<b>266.342,46</b>	<b>266.342,46</b>
E	4130	0	2	5	800					PROGETTO TRANSFRONTALIERO IT-FR MARITTIMO CO.RE.M. - TRASFERIM. IN PARTE CORRENTE DA REGIONE CAPOFILA	CORE	0,00	107.000,00	68.832,50
<b>E Totale</b>												<b>0,00</b>	<b>107.000,00</b>	<b>68.832,50</b>
U	1088	1				1	1	2	3	PROGETTO TRANSFRONTALIERO IT-FR MARITTIMO CO.RE.M. - MISSIONI	CORE	0,00	8.000,00	8.000,00
U	7021	0				1	7	6	2	PROGETTO TRANSFRONTALIERO IT-FR MARITTIMO CO.RE.M. - ACQUISTO MATERIALI	CORE	0,00	1.000,00	1.000,00
U	7023	0				1	7	6	3	PROGETTO TRANSFRONTALIERO IT-FR MARITTIMO CO.RE.M. - PRESTAZIONI DI SERVIZI	CORE	0,00	54.380,00	54.380,00
U	7023	1				1	7	6	3	PROGETTO TRANSFRONTALIERO IT-FR MARITTIMO CO.RE.M. - SOMMINISTRAZIONE LAVORO	CORE	0,00	43.620,00	5.452,50
<b>U Totale</b>												<b>0,00</b>	<b>107.000,00</b>	<b>68.832,50</b>
E	6179	0	2	2	620					TRASFERIMENTO REGIONALE PER PIANO INTEGRATO PER LA CRESCITA OCCUPAZIONALE L. 30/2008 ART. 8	CRES	200.000,00	200.000,00	0,00
<b>E Totale</b>												<b>200.000,00</b>	<b>200.000,00</b>	<b>0,00</b>
U	9117	0				1	9	3	3	PIANO INTEGRATO PER LA CRESCITA OCCUPAZIONALE L.R. 30/2008 ART. 15 - PRESTAZIONI DI SERVIZIO	CRES	15.000,00	15.000,00	0,00
U	9128	0				1	9	3	5	PIANO INTEGRATO PER LA CRESCITA OCCUPAZIONALE L.R. 30/2008 ARTT 36 E 45 - TRASFERIMENTI	CRES	185.000,00	185.000,00	0,00
<b>U Totale</b>												<b>200.000,00</b>	<b>200.000,00</b>	<b>0,00</b>
E	6215	3	2	2	625					TRASFERIMENTO REGIONALE NUOVO DOCUP OBIETTIVO CRO-PROGETTO "CONIUGARE AL FUTURO"	CRO	0,00	2.308.800,00	2.308.800,00
<b>E Totale</b>												<b>0,00</b>	<b>2.308.800,00</b>	<b>2.308.800,00</b>
U	2346	3				1	2	3	3	PERCORSI FORMAT DERIVANTI DA NUOVO DOCUP OB.CRO PROGETTO "CONIUGARE AL FUTURO" - PRESTAZIONI DI SERVIZI	CRO	0,00	1.418.800,00	1.418.800,00
U	2366	3				1	2	3	5	PERCORSI FORMAT DERIVANTI DA NUOVO DOCUP OB.CRO-PROGETTO "CONIUGARE AL FUTURO" - TRASFERIMENTI	CRO	0,00	890.000,00	890.000,00
<b>U Totale</b>												<b>0,00</b>	<b>2.308.800,00</b>	<b>2.308.800,00</b>
E	5420	0	2	3	830					TRASF.REG. IN MATERIA DI CULTURA -L.R.33/2006	CUL4	220.875,00	220.875,00	0,00
<b>E Totale</b>												<b>220.875,00</b>	<b>220.875,00</b>	<b>0,00</b>
U	3001	0				1	3	2	5	PROMOZIONE CULTURALE(L.R.33/2006) -CONTRIBUTI	CUL4	220.875,00	220.875,00	0,00
<b>U Totale</b>												<b>220.875,00</b>	<b>220.875,00</b>	<b>0,00</b>



E/U	Capitolo	Artic.1	Cat	Ris	T	F	S	I	Descrizione	Vincolo	Compet. Iniziale	Compet. Assestata	ACCERTATO /IMPEGNATO
E	5430	0	2	3	830				FINANZ REG PER INTERVENTI DI PROMOZIONE SPETTACOLO DAL VIVO- L.R. 34/2006	CUL5	69.258,00	88.757,00	19.400,00
<b>E Totale</b>											<b>69.258,00</b>	<b>88.757,00</b>	<b>19.400,00</b>
U	3004	0			1	3	2	5	INTERVENTI DI PROMOZIONE SPETTACOLO DAL VIVO (L.R. 34/2006) - CONTRIBUTI	CUL5	69.258,00	69.258,00	0,00
U	3021	0			1	3	2	3	FINANZIAMENTI INSIEME IN LIGURIA (L.R. 34/2006) - PRESTAZIONI DI SERVIZI	CUL5	0,00	19.499,00	19.400,00
<b>U Totale</b>											<b>69.258,00</b>	<b>88.757,00</b>	<b>19.400,00</b>
E	5210	0	2	2	620				TRASFERIMENTO REGIONALE A FINANZIAMENTO ATTIVITA' PER INSERIMENTO LAVORATIVO PERSONE DISABILI L.R. 15/2003	DISA	160.000,00	160.000,00	38.250,00
<b>E Totale</b>											<b>160.000,00</b>	<b>160.000,00</b>	<b>38.250,00</b>
U	8022	0			1	8	2	3	ATTIVITA' FORMATIVE PER INSERIMENTO LAVORATIVO PERSONE DISABILI PRESTAZIONE DI SERVIZI	DISA	83.695,56	83.695,56	0,00
U	8026	0			1	8	2	7	ATTIVITA' FORMATIVE PER INSERIMENTO LAVORATIVO PERSONE DISABILI I.R.A.P. SU REDDITI ASSIMILATI	DISA	1.000,00	1.000,00	0,00
U	8032	0			1	8	2	5	ATTIVITA' FORMATIVE PER INSERIMENTO LAVORATIVO PERSONE DISABILI TRASFERIMENTI	DISA	75.304,44	75.304,44	38.250,00
<b>U Totale</b>											<b>160.000,00</b>	<b>160.000,00</b>	<b>38.250,00</b>
E	4650	0	2	1	470				TRASFERIMENTO MINISTERIALE FINALIZZATO A PROGETTI DIVERSI	DOIM	100.000,00	100.000,00	0,00
<b>E Totale</b>											<b>100.000,00</b>	<b>100.000,00</b>	<b>0,00</b>
U	9022	0			1	9	3	3	PROGETTI MINISTERIALI DIVERSI PRESTAZIONE DI SERVIZI	DOIM	100.000,00	100.000,00	0,00
<b>U Totale</b>											<b>100.000,00</b>	<b>100.000,00</b>	<b>0,00</b>
E	5895	0	2	3	890				TRASFERIMENTI CORRENTI DA REGIONE PERCORSI RETE ESCURSIONISTICA DELLA LIGURIA (REL)	ESCU	0,00	17.500,00	17.500,00
<b>E Totale</b>											<b>0,00</b>	<b>17.500,00</b>	<b>17.500,00</b>
U	7027	0			1	7	6	3	RETE ESCURSIONISTICA DELLA LIGURIA - PRESTAZIONE DI SERVIZI	ESCU	0,00	17.500,00	17.500,00
<b>U Totale</b>											<b>0,00</b>	<b>17.500,00</b>	<b>17.500,00</b>
E	4214	0	2	4	100				CONTRIBUTI PER PROGETTI EUROPEI-PROGETTO LIFE ETRUSCAN	ETRU	0,00	4.472,00	4.472,00
<b>E Totale</b>											<b>0,00</b>	<b>4.472,00</b>	<b>4.472,00</b>
U	1088	2			1	1	2	3	PROGETTO COMUNITARIO ETRUSCAN - MISSIONI	ETRU	0,00	1.672,00	1.672,00
U	7069	0			1	7	2	3	INCARICHI E PRESTAZIONI DI SERVIZI-PROGETTO LIFE ETRUSCAN	ETRU	0,00	2.800,00	2.800,00
<b>U Totale</b>											<b>0,00</b>	<b>4.472,00</b>	<b>4.472,00</b>
E	5180	0	2	2	620				TRASFERIMENTO REGIONALE FONDO PER L'OCCUPAZIONE PROGETTO VALBORMIDA	FO14	100.000,00	100.000,00	0,00
<b>E Totale</b>											<b>100.000,00</b>	<b>100.000,00</b>	<b>0,00</b>
U	2256	0			1	2	3	5	PROGETTO VALBORMIDA TRASFERIMENTO FONDI	FO14	100.000,00	100.000,00	0,00
<b>U Totale</b>											<b>100.000,00</b>	<b>100.000,00</b>	<b>0,00</b>
E	6185	0	2	3	880				TRASFERIMENTO REGIONALE PER CORSI TRIENNALI DI SPERIMENTAZIONE	FO17	2.500.000,00	2.500.000,00	1.736.681,86
<b>E Totale</b>											<b>2.500.000,00</b>	<b>2.500.000,00</b>	<b>1.736.681,86</b>
U	9015	0			1	9	3	3	CORSI DI TRIENNALI DI SPERIMENTAZIONE PRESTAZIONI DI SERVIZI	FO17	2.500.000,00	2.500.000,00	1.736.681,86
<b>U Totale</b>											<b>2.500.000,00</b>	<b>2.500.000,00</b>	<b>1.736.681,86</b>
E	5203	0	2	2	626				TRASFERIMENTO REGIONALE A COPERTURA DI SPESE PER ATTIVITA' CORSUALI	FOR1	850.000,00	1.023.909,27	1.022.909,27
<b>E Totale</b>											<b>850.000,00</b>	<b>1.023.909,27</b>	<b>1.022.909,27</b>
U	2268	0			1	2	3	3	ATTIVITA' CORSUALI A FINANZ REGION. L.R. 52/93- PRESTAZ SERVIZI	FOR1	849.000,00	1.022.909,27	1.022.909,27
U	2272	0			1	2	3	7	ATTIVITA' CORSUALI A FINANZ REGION. L.R. 52/93 I.R.A.P. SU REDDITI ASSIMILATI E DI LAVORO AUTONOMO OCCASIONALE	FOR1	1.000,00	1.000,00	0,00
<b>U Totale</b>											<b>850.000,00</b>	<b>1.023.909,27</b>	<b>1.022.909,27</b>

E/U	Capitolo	Artic.Tit	Cat	Ris	T	F	S	I	Descrizione	Vincolo	Compet Iniziale	Compet. Assestata	ACCERTATO /IMPEGNATO
E	5052	D. 2	3	540					CONTRIBUTO REGIONALE PER SERVIZIO G.E.V.	GEV1	5.000,00	5.000,00	5.000,00
<b>E Totale</b>											<b>5.000,00</b>	<b>5.000,00</b>	<b>5.000,00</b>
U	7092	0			1	7	2	3	SERVIZIO VIGILANZA AMBIENTALE G.E.V. PRESTAZIONI DI SERV IZILR 30/90 A FIN REG	GEV1	5.000,00	5.000,00	5.000,00
<b>U Totale</b>											<b>5.000,00</b>	<b>5.000,00</b>	<b>5.000,00</b>
E	5030	0	2	2	890				TRASFERIMENTI REGIONALI RELATIVI ALL'IMIGRAZIONE	IMM	0,00	31.281,00	31.281,00
<b>E Totale</b>											<b>0,00</b>	<b>31.281,00</b>	<b>31.281,00</b>
U	8057	0			1	8	2	5	INTERVENTI DIVERSI PER PROGETTI RELATIVI ALL'IMMIGRAZIONE 5TRASFERIMENTI	IMM	0,00	31.281,00	31.281,00
<b>U Totale</b>											<b>0,00</b>	<b>31.281,00</b>	<b>31.281,00</b>
E	4209	0	2	5	830				TRASFERIMENTI PROVINCIALI A FAVORE DELL'IMMIGRAZIONE (DGR 305/2010)	IMM1	0,00	29.322,00	29.322,00
<b>E Totale</b>											<b>0,00</b>	<b>29.322,00</b>	<b>29.322,00</b>
U	8035	0			1	8	2	3	INTERVENTI A FAVORE DELL'IMMIGRAZIONE (DGR 305/2010) - PRESTAZIONE DI SERVIZI	IMM1	0,00	9.200,00	9.200,00
U	8036	0			1	8	2	5	INTERVENTI A FAVORE DELL'IMMIGRAZIONE (DGR 305/2010) - TRASFERIMENTI	IMM1	0,00	20.122,00	20.122,00
<b>U Totale</b>											<b>0,00</b>	<b>29.322,00</b>	<b>29.322,00</b>
E	6218	0	2	2	615				TRASFERIMENTI REGIONALI PER PROGETTI DIVERSI FINALIZZATO ALL'INSERIMENTO LAVORATIVO	INSL	100.000,00	100.000,00	0,00
<b>E Totale</b>											<b>100.000,00</b>	<b>100.000,00</b>	<b>0,00</b>
U	9028	0			1	9	3	5	PROGETTI DIVERSI FINALIZZATI ALL'INSERIMENTO LAVORATIVO TR ASFERIMENTI PROGETTI DIVERSI FINALIZZATI ALL'INSERIMENTO LAVORATIVOPRESTAZIONE DI	INSL	70.000,00	70.000,00	0,00
U	9029	0			1	9	3	3	SERVIZI	INSL	30.000,00	30.000,00	0,00
<b>U Totale</b>											<b>100.000,00</b>	<b>100.000,00</b>	<b>0,00</b>
E	4160	0	2	2	850				TRASFERIMENTO REGIONALE PER IL SISTEMA MUSEALE DELLA PROVINCIA DI SAVONA	MUS	3.000,00	3.000,00	0,00
<b>E Totale</b>											<b>3.000,00</b>	<b>3.000,00</b>	<b>0,00</b>
U	3011	0			1	3	2	3	PROMOZIONE DEL SISTEMA MUSEALE DELLA PROVINCIA DI SAVONA	MUS	3.000,00	3.000,00	0,00
<b>U Totale</b>											<b>3.000,00</b>	<b>3.000,00</b>	<b>0,00</b>
E	6215	0	2	2	625				TRASFERIMENTO REGIONALE PER AZIONI DI POLITICHE ATTIVE DEL LAVORO NUOVO DOCUP OB.2	OB02	4.000.000,00	6.754.500,00	6.754.500,00
<b>E Totale</b>											<b>4.000.000,00</b>	<b>7.054.500,00</b>	<b>7.054.500,00</b>
U	2346	0			1	2	3	3	PERCORSI FORMAT. DERIVANTI DA NUOVO DOCUP OB.2-PRESTAZ. SERV PERCORSI FORMATIVI DERIVANTI DA NUOVO DOCUP OBIETTIVO CRO - SOGGETTI	OB02	3.970.000,00	5.295.420,00	5.295.420,00
U	2346	1			1	2	3	3	SVANTAGGIATI - PRESTAZIONI DI SERVIZI	OB02	0,00	200.000,00	200.000,00
U	2356	0			1	2	3	5	PERCORSI FORMAT. DERIVANTI DA NUOVO DOCUP OB.2-TRASFERIMENTI	OB02	0,00	1.443.540,00	1.443.540,00
U	2356	1			1	2	3	5	SVANTAGGIATI - TRASFERIMENTI	OB02	0,00	100.000,00	100.000,00
U	2358	0			1	2	3	7	PERCORSI FORMATIVI DERIVANTI DA NUOVO DOCUP OB. 2 - IRAP	OB02	30.000,00	15.540,00	15.540,00
<b>U Totale</b>											<b>4.000.000,00</b>	<b>7.054.500,00</b>	<b>7.054.500,00</b>
E	6175	0	2	2	560				TRASF. PER FUNZIONAMENTO UFFICI E ATTIVITA' CONSIGLIERE PROV. LI DI PARITA' DI CUI ALL'ART. 9, COMMA 2, D.LGS. 196/2000	PAOP	50.000,00	50.000,00	24.396,22
<b>E Totale</b>											<b>50.000,00</b>	<b>50.000,00</b>	<b>24.396,22</b>
U	9075	0			1	9	3	3	ATTIVITA' CONSIGLIERE PROV. LI DI PARITA'(ART. 9 COMMA 2 D.LGS. 196/2000) PRESTAZIONI DI SERVIZI	PAOP	35.000,00	35.246,38	24.407,58
U	9076	0			1	9	3	2	ACQUISTO MATERIALI	PAOP	4.000,00	4.000,00	0,00
U	9077	0			1	9	3	5	ATTIVITA' CONSIGLIERE PROV. LI DI PARITA'(ART. 9 COMMA 2 D.LGS. 196/2000)	PAOP	5.000,00	5.000,00	0,00
U	9078	0			1	9	3	7	ATTIVITA' CONSIGLIERE PROV. LI DI PARITA'(ART. 9 COMMA 2 D.LGS. 196/2000) 7.1.R.A.P. SU RED.DITI ASSIMILATI	PAOP	1.000,00	1.000,00	235,02
U	69020	0			2	9	3	5	ATTIVITA' CONSIGLIERA PROVINCIALE DI PARITA' DI CUI ALL'ART.9 C. 2 D.LGS. 196/2000 ACQUISTO ATTREZZATURE	PAOP	5.000,00	5.000,00	0,00
<b>U Totale</b>											<b>50.000,00</b>	<b>50.246,38</b>	<b>24.642,60</b>

E/U	Capitolo	ArticTit	Cat	Ris	T	F	S	I	Descrizione	Vincolo	Compet Iniziale	Compet Assestata	ACCERTATO IMPEGNATO
E	5012	0	2	2	710				TRASF REG. PROGETTO "RETE NATURA 2000" DOCUP OB 2 MIS 2 6 B	PAR1	0,00	51.000,00	51.000,00
<b>E Totale</b>											<b>0,00</b>	<b>51.000,00</b>	<b>51.000,00</b>
U	7086	0			1	7	6	3	ATTIVITA' DI TUTELA DELLA BIODIVERSITA'	PAR1	0,00	7.000,00	7.000,00
U	67070	0			2	7	6	1	PROGETTO RETE NATURA 2000 DOCUP OB 2 MISURA 2 6 B INTERV ENTI DI VALORIZZAZIONE TERRITORIALE	PAR1	0,00	44.000,00	44.000,00
<b>U Totale</b>											<b>0,00</b>	<b>51.000,00</b>	<b>51.000,00</b>
E	5050	0	2	3	530				CONTRIBUTO REGIONALE PER FUNZIONI DELEGATE IN MATERIA DI PESCA (L.R. 29/11/99 N 35 ART 2 3)	PES1	17.000,00	17.000,00	14.520,00
<b>E Totale</b>											<b>17.000,00</b>	<b>17.000,00</b>	<b>14.520,00</b>
U	7236	0			1	7	5	5	TRASFERIMENTO FONDI ALLE SPS	PES1	17.000,00	17.000,00	14.520,00
<b>U Totale</b>											<b>17.000,00</b>	<b>17.000,00</b>	<b>14.520,00</b>
E	6315	0	2	3	550				TRASFERIM.REG.PER ADEMPIMENTI OPERATIVI PIANO INTERVENTI REGIONALE	PIN	11.500,00	0,00	0,00
<b>E Totale</b>											<b>11.500,00</b>	<b>0,00</b>	<b>0,00</b>
U	6035	0			1	6	2	3	PIANO DEGLI INTERVENTI (PIN) SPESE DI FUNZIONAMENTO	PIN	11.500,00	0,00	0,00
<b>U Totale</b>											<b>11.500,00</b>	<b>0,00</b>	<b>0,00</b>
E	4134	1	2	5	800				PROGRAMMA ALCOTRA PIT TOURVAL "VALORIZZAZIONE E DIVERSIFICAZIONE OFFERTA TURISTICA TRANSFRONTALIERA"	PIT2	0,00	103.600,00	103.600,00
E	4185	1	2	2	850				PROGRAMMA ALCOTRA 2007/2013 PIT TOURVAL "VALORIZZAZIONE E DIVERSIFICAZIONE DELL'OFFERTA TURISTICA TRANSFRONTALIERA"	PIT2	0,00	36.400,00	36.400,00
<b>E Totale</b>											<b>0,00</b>	<b>140.000,00</b>	<b>140.000,00</b>
U	1088	4			1	1	2	3	PROGRAMMA ALCOTRA PIT TOURVAL "VALORIZZAZIONE E DIVERSIFICAZIONE DELL'OFFERTA TURISTICA TRANSFRONTALIERA" - MISSIONI	PIT2	0,00	4.850,00	4.850,00
U	4003	1			1	4	1	3	PROGRAMMA ALCOTRA PIT TOURVAL "VALORIZZAZIONE E DIVERSIFICAZIONE DELL'OFFERTA TURISTICA TRANSFRONTALIERA" - PRESTAZ. SERVIZI	PIT2	0,00	135.150,00	135.150,00
<b>U Totale</b>											<b>0,00</b>	<b>140.000,00</b>	<b>140.000,00</b>
E	4134	2	2	5	800				PROGRAMMA ALCOTRA PIT TOURVAL "VALORIZZAZIONE PRODOTTI TIPICI"	PIT3	0,00	53.280,00	53.280,00
E	4185	2	2	2	850				PROGRAMMA ALCOTRA 2007/2013 PIT TOURVAL "VALORIZZAZIONE PRODOTTI TIPICI"	PIT3	0,00	18.720,00	18.720,00
<b>E Totale</b>											<b>0,00</b>	<b>72.000,00</b>	<b>72.000,00</b>
U	4003	2			1	4	1	3	PROGRAMMA ALCOTRA PIT TOURVAL "VALORIZZAZIONE PRODOTTI TIPICI" - PRESTAZ. SERVIZI	PIT3	0,00	69.580,00	69.580,00
U	4006	2			1	4	1	2	PROGRAMMA ALCOTRA PIT TOURVAL "VALORIZZAZIONE PRODOTTI TIPICI" - ACQUISTO MATERIALI DI CONSUMO	PIT3	0,00	2.420,00	2.420,00
<b>U Totale</b>											<b>0,00</b>	<b>72.000,00</b>	<b>72.000,00</b>
E	4134	3	2	5	800				PROGRAMMA ALCOTRA PIT TOURVAL "TOURVAL CAFE"	PIT4	0,00	53.280,00	53.280,00
E	4185	3	2	2	850				PROGRAMMA ALCOTRA 2007/2013 PIT TOURVAL "TOURVAL CAFE"	PIT4	0,00	18.720,00	18.720,00
<b>E Totale</b>											<b>0,00</b>	<b>72.000,00</b>	<b>72.000,00</b>
U	4003	3			1	4	1	3	PROGRAMMA ALCOTRA PIT TOURVAL "TOURVAL CAFE" - PRESTAZ. SERVIZI	PIT4	0,00	24.000,00	24.000,00
U	64350	0			2	4	1	5	PROGRAMMA ALCOTRA PIT TOURVAL "TOURVAL CAFE" - ACQUISTO ATTREZZATURE	PIT4	0,00	48.000,00	48.000,00
<b>U Totale</b>											<b>0,00</b>	<b>72.000,00</b>	<b>72.000,00</b>
E	4135	0	2	2	720				TRASF REG. A SOSTEGNO DEL VOLONTARIATO DI PROTEZIONE CIVILE	PRO1	25.000,00	52.826,00	82.106,00
<b>E Totale</b>											<b>25.000,00</b>	<b>52.826,00</b>	<b>82.106,00</b>
U	7217	0			1	7	6	3	FORMAZIONE DEL VOLONTARIATO DI PROTEZIONE CIVILE A FINANZIAMENTO REGIONALE	PRO1	25.000,00	52.826,00	52.826,00
<b>U Totale</b>											<b>25.000,00</b>	<b>52.826,00</b>	<b>52.826,00</b>

E/U	Capitolo	Artic	Tit	Cat	Ris	T	F	S	I	Descrizione	Vincolo	Compet. Iniziale	Compet. Assestata	ACCERTATO IMPEGNATO
E	6305	1	2	3	870					TRASF. REG. PER INFORMAZIONE E PROMOZIONE TURISTICA (L.R. 29/2006)- ASSOCIAZIONI PRO LOCO	PROL	38.297,87	34.507,04	34.507,04
<b>E Totale</b>												<b>38.297,87</b>	<b>34.507,04</b>	<b>34.507,04</b>
U	4009	0				1	4	1	5	ASSEGNAZIONE PER CONTRIBUTI ALLE ASSOCIAZIONI DI PRO LOCO RICONOSCIUTE AI SENSI DELLA L.R. 17/96 E SS.MM.	PROL	38.297,87	34.507,04	34.507,04
<b>U Totale</b>												<b>38.297,87</b>	<b>34.507,04</b>	<b>34.507,04</b>
E	6307	0	2	3	875					TRASF. REG. PER ESPLETAMENTO MAGGIORI ATTIVITA' DERIVANTI DALL'APPLICAZIONE DELLA L.R. 2/2008	RICE	0,00	117.391,30	86.774,00
<b>E Totale</b>												<b>0,00</b>	<b>117.391,30</b>	<b>86.774,00</b>
U	1025	1				1	1	9	1	PERSONALE A TEMPO DETERMINATO PER FUNZIONI DELEGATE	RICE	0,00	62.591,30	41.724,00
U	1059	1				1	1	2	3	SOMMINISTRAZIONE LAVORO PER FUNZIONI DELEGATE	RICE	0,00	54.800,00	45.050,00
<b>U Totale</b>												<b>0,00</b>	<b>117.391,30</b>	<b>86.774,00</b>
E	4125	0	2	1	620					PROGETTO DI COOPERAZIONE TRANSNAZIONALE "S.C.O.R.E." - TRASFERIM. MINISTERIALE	SCOR	0,00	75.000,00	75.000,00
E	4137	0	2	5	800					PROGETTO DI COOPERAZIONE TRANSNAZIONALE "S.C.O.R.E." - TRASFERIM. DA ALTRI ENTI	SCOR	0,00	1.278.057,75	1.278.057,75
<b>E Totale</b>												<b>0,00</b>	<b>1.353.057,75</b>	<b>1.353.057,75</b>
U	1088	5				1	1	2	3	PROGETTO SCORE - MISSIONI	SCOR	0,00	27.000,00	27.000,00
U	6007	0				1	6	2	2	PROGETTO SCORE - ACQ. MATERIALI DI CONSUMO	SCOR	0,00	1.500,00	1.500,00
U	6011	0				1	6	2	3	PROGETTO SCORE - PRESTAZIONI DI SERVIZI	SCOR	0,00	248.000,00	248.000,00
U	6016	0				1	6	2	5	PROGETTO SCORE - TRASFERIMENTI AI PARTNERS	SCOR	0,00	1.053.057,75	1.053.057,75
U	66012	0				2	6	2	5	PROGETTO SCORE - ACQUISTO BENIDUREVOLI	SCOR	0,00	23.500,00	23.500,00
<b>U Totale</b>												<b>0,00</b>	<b>1.353.057,75</b>	<b>1.353.057,75</b>
E	5025	0	2	2	630					TRASFERIMENTO REGIONALE PER BORSE DI MERITO SCOLASTICHE	SCU1	300.000,00	300.000,00	100.294,00
<b>E Totale</b>												<b>300.000,00</b>	<b>300.000,00</b>	<b>100.294,00</b>
U	8008	0				1	8	2	5	BORSE DI MERITO SCOLASTICO T RASFERIMENTI	SCU1	300.000,00	249.220,64	49.514,64
U	8008	1				1	8	2	5	BORSE DI MERITO SCOLASTICO T RASFERIMENTI - FINANZIATO DALLA AGENZIA REGIONALE SERVIZI SCOLASTICI E UNIVERSITARI	SCU1	0,00	50.779,36	50.779,36
<b>U Totale</b>												<b>300.000,00</b>	<b>300.000,00</b>	<b>100.294,00</b>
E	5026	0	2	2	630					TRASFERIMENTO REGIONALE PER INTERVENTI DI DIRITTO ALLO STUDIO DI CUI ALLA L.R. 15/2006 ART. 6	SCU2	110.000,00	110.000,00	0,00
<b>E Totale</b>												<b>110.000,00</b>	<b>110.000,00</b>	<b>0,00</b>
U	8014	0				1	8	2	3	INTERVENTI REGIONALI PER INTERVENTI DI DIRITTO ALLO STUDIO DI CUI ALLA LEGGE 15/06 ART. 6 PRESTAZIONI DI SERVIZIO	SCU2	110.000,00	110.000,00	0,00
<b>U Totale</b>												<b>110.000,00</b>	<b>110.000,00</b>	<b>0,00</b>
E	6960	0	2	1	600					CONTRIBUTO STATALE PER POTENZIAMENTO SERVIZI PER L'IMPIEGO (ART.52, C.88, L.488/01)	SERI	100.000,00	100.000,00	0,00
<b>E Totale</b>												<b>100.000,00</b>	<b>100.000,00</b>	<b>0,00</b>
U	9048	0				1	9	3	3	SPESE DI POTENZIAMENTO SERVIZI PER L'IMPIEGO	SERI	100.000,00	100.000,00	0,00
<b>U Totale</b>												<b>100.000,00</b>	<b>100.000,00</b>	<b>0,00</b>
E	4136	0	2	2	720					TRASFERIMENTO REGIONALE A SOSTEGNO DELLA PIANIFICAZIONE DI EMERGENZA	SISM	0,00	17.000,00	16.000,00
<b>E Totale</b>												<b>0,00</b>	<b>17.000,00</b>	<b>16.000,00</b>
U	7218	0				1	7	8	3	LINEE OPERATIVE PER LA FORMAZIONE DEI PIANI COMUNALI DI EMERGENZA IN CASO DI EVENTO SISMICO	SISM	0,00	17.000,00	16.000,00
<b>U Totale</b>												<b>0,00</b>	<b>17.000,00</b>	<b>16.000,00</b>

E/U	Capitolo	Artic.	Tit	Cat	Ris	T	F	S	I	Descrizione	Vincolo	Compet Iniziale	Compet Assestata	ACCERTATO /IMPEGNATO
E	6325	0	2	3	900					TRASFERIM. REG. PER PROGETTO CREAZIONE PORTALE DI PROMO-COMMERCIALIZZAZIONE STL "ITALIAN RIVIERA"	STL1	0,00	110.400,00	110.400,00
<b>E Totale</b>												<b>0,00</b>	<b>110.400,00</b>	<b>110.400,00</b>
U	4035	1				1	4	1	3	REALIZZAZIONE E COMPARTICIPAZIONE PROGETTI DEL STL "ITALIAN RIVIERA" - PORTALE DI PROMO-COMMERCIALIZZAZIONE TURISTICA SUL WEB	STL1	0,00	110.400,00	110.400,00
<b>U Totale</b>												<b>0,00</b>	<b>110.400,00</b>	<b>110.400,00</b>
E	6318	0	2	3	900					TRASFERIM. REG. PER REALIZZAZIONE PROGETTI DEL SISTEMA TURISTICO LOCALE STL "ITALIAN RIVIERA" - APPLICAZIONE AVANZO DI AMMINISTRAZIONE	STL2	0,00	1.674.600,00	1.674.600,00
<b>E Totale</b>												<b>0,00</b>	<b>1.674.600,00</b>	<b>1.674.600,00</b>
U	4045	0				1	4	1	2	REALIZZAZIONE PROGETTI DEL STL ITALIAN RIVIERA - ACQUISTO MATERIALE FUNZIONALE	STL2	0,00	60.000,00	60.000,00
U	4046	0				1	4	1	3	REALIZZAZIONE PROGETTI DEL STL ITALIAN RIVIERA - ACCOGLIENZA E ANIMAZIONE SUL TERRITORIO	STL2	0,00	499.180,40	499.180,40
U	4047	0				1	4	1	5	REALIZZAZIONE PROGETTI DEL STL ITALIAN RIVIERA - TRASFERIMENTI AGLI ALTRI ADERENTI	STL2	0,00	700.855,68	700.855,68
U	64100	0				2	4	1	1	REALIZZAZIONE PROGETTI DEL S.T.L. "ITALIAN RIVIERA" - UFFICI DI INFORMAZIONE ED ACCOGLIENZA TURISTICA	STL2	0,00	250.000,00	250.000,00
U	64250	0				2	4	1	5	REALIZZAZIONE PROGETTI DEL S.T.L. "ITALIAN RIVIERA" - MAPPATURA ED ACQUISIZIONE BANCA	STL2	0,00	408.000,00	408.000,00
<b>U Totale</b>												<b>0,00</b>	<b>1.918.036,08</b>	<b>1.918.036,08</b>
E	4208	0	2	5	830					TRASFERIMENTO DA ALTRI ENTI DEL SETTORE PUBBLICO DI SOMME PER AZIONI RELATIVE ALL'IMMIGRAZIONE	SUNR	0,00	36.190,00	36.190,00
<b>E Totale</b>												<b>0,00</b>	<b>36.190,00</b>	<b>36.190,00</b>
U	8065	0				1	8	2	3	INTERVENTI DIVERSI PER PROGETTI RELATIVI ALL'IMMIGRAZIONE PROGETTO SUNRISE	SUNR	0,00	36.190,00	36.190,00
<b>U Totale</b>												<b>0,00</b>	<b>36.190,00</b>	<b>36.190,00</b>
E	16020	0	2	5	860					CONTRIBUTO DA U.P.I. PER REALIZZAZIONE PROGETTO SVOLTA	SVOL	0,00	98.828,23	98.828,23
<b>E Totale</b>												<b>0,00</b>	<b>98.828,23</b>	<b>98.828,23</b>
U	2115	0				1	2	3	5	PROGETTO SVOLTA - TRASFERIMENTI	SVOL	0,00	77.303,23	77.303,23
U	2116	0				1	2	3	3	PROGETTO SVOLTA - PRESTAZIONI DI SERVIZI	SVOL	0,00	20.252,49	20.252,49
U	2117	0				1	2	3	7	PROGETTO SVOLTA - IRAP	SVOL	0,00	1.272,51	1.272,51
<b>U Totale</b>												<b>0,00</b>	<b>98.828,23</b>	<b>98.828,23</b>
E	5600	0	2	3	840					FUNZIONI DI VALORIZZAZIONE DEL TEMPO LIBERO - L.R. 22/01	TEMP	31.220,00	18.087,50	18.087,50
<b>E Totale</b>												<b>31.220,00</b>	<b>18.087,50</b>	<b>18.087,50</b>
U	3009	0				1	3	2	5	CONTRIBUTI PER VALORIZZAZ. TEMPO LIBERO ED EDUCAZIONE PERMANENTE DEGLI ADULTI (L.R. 22/01)	TEMP	31.220,00	18.087,50	18.087,50
<b>U Totale</b>												<b>31.220,00</b>	<b>18.087,50</b>	<b>18.087,50</b>
E	4210	0	2	5	780					TRASFERIM. DA ALTRI ENTI PER CONTRATTI DI SERVIZIO COMPENSATORIO S	TRA1	1.409.753,00	1.409.753,00	1.409.753,00
E	4211	0	2	5	780					TRASFERIM. DA ALTRI ENTI PER CONTRATTI DI SERVIZIO COMPENSATORIO A	TRA1	963.789,00	963.789,00	963.789,00
E	6950	0	2	2	690					TRASFERIMENTO R.L. FONDO REGIONALE TRASPORTI	TRA1	11.747.028,92	16.886.982,15	16.886.982,15
<b>E Totale</b>												<b>14.120.570,92</b>	<b>19.260.524,15</b>	<b>19.260.524,15</b>
U	5001	0				1	5	1	3	CONTRATTI DI SERVIZIO CON AZIENDE TRASPORTO-TRASFERIM. I.V.A.	TRA1	0,00	8.498,08	8.498,08
U	5022	0				1	5	1	3	ONERI PER CONTRATTO DI SERVIZIO AZIENDA BACINO S. COMPENSATORIO A E S	TRA1	0,00	1.924.549,41	1.924.549,41
U	5022	1				1	5	1	3	ONERI PER CONTRATTO DI SERVIZIO AZIENDA BACINO S. COMPENSATORIO A	TRA1	4.743.851,77	4.743.851,77	4.743.851,77
U	5022	2				1	5	1	3	ONERI PER CONTRATTO DI SERVIZIO AZIENDA BACINO S. COMPENSATORIO S	TRA1	9.010.917,50	9.312.302,87	9.230.989,11
U	5023	0				1	5	1	3	ONERI PER CONTRATTO DI SERVIZIO AZIENDA BACINO "S"	TRA1	0,00	1.010.012,34	1.010.012,34
U	5024	0				1	5	1	3	ONERI PER CONTRATTO DI SERVIZIO AZIENDA BACINO "A"	TRA1	0,00	247.691,23	247.691,23
U	5025	0				1	5	1	3	CONTRATTI DI SERVIZIO BACINO SFONDO ART 13 ACCORDO DI PROGRAMMA	TRA1	285.801,65	473.942,64	473.942,64
U	5031	0				1	5	1	5	TRASFERIMENTO AD AZIENDE DI TRASPORTO A COPERTURA ONERI DIVERSI	TRA1	0,00	1.115.256,39	1.115.256,39
U	65004	0				2	5	1	7	RISORSE AGGIUNTIVE REGIONE LIGURIA DESTINATE ALLE AZIENDE DI TRASPORTO PER SPESE DI INVESTIMENTO	TRA1	80.000,00	543.022,14	543.022,14
<b>U Totale</b>												<b>14.120.570,92</b>	<b>19.379.726,87</b>	<b>19.297.813,11</b>

E/U	Capitolo	Artic.Tit-Cat	Ris	T	F	S	Descrizione	Vincolo	Compet Iniziale	Compet Assestata	ACCERTATO IMPEGNATO
E	4215	0 2 2	740				TRASFERIMENTO REGIONALE PER RINNOVO C.C.N.L. AUTOFERROTRANVIERI	TRA2	1.000.000,00	0,00	0,00
<b>E Totale</b>									<b>1.000.000,00</b>	<b>0,00</b>	<b>0,00</b>
U	5020	0		1	5	1	RINNOVO C.C.N.L. AUTOFERROTRANVIERI TRASFERIMENTO AD AZIENDE DI TRASPORTO	TRA2	1.000.000,00	0,00	0,00
<b>U Totale</b>									<b>1.000.000,00</b>	<b>0,00</b>	<b>0,00</b>
E	6306	0 2 3	870				INCENTIVI PER LA QUALIFICAZIONE E LO SVILUPPO DELL'OFFERTA TURISTICA L.R.19/2000	TURI	62.000,00	62.000,00	17.911,36
E	6310	0 2 3	870				TRAF. REG. L.R. 6/2002 CONTRIBUTI SVILUPPO IMPIANTI E ATTIVITA' SPORTIVE L.R. 6/2002	TURI	45.000,00	43.200,00	43.200,00
<b>E Totale</b>									<b>107.000,00</b>	<b>105.200,00</b>	<b>61.111,36</b>
U	4036	0		1	4	1	5 INCENTIVI PER QUALIFICAZ SVILUPPO OFFERTA TURIST. L.R. 19/00	TURI	62.000,00	62.000,00	17.911,36
U	4040	0		1	4	2	5 CONTRIBUTI SVILUPPO IMPIANTI E ATTIVITA' SPORTIVA L.R. 6/2002	TURI	45.000,00	43.200,00	43.200,00
<b>U Totale</b>									<b>107.000,00</b>	<b>105.200,00</b>	<b>61.111,36</b>
E	5950	0 2 2	590				TRASFERIMENTO REGIONALE PER CONCESSIONI COSTR. A COMUNI PER FORMAZIONE E REV. STRUMENTI URBANISTICI	URB1	46.316,94	46.316,94	0,00
<b>E Totale</b>									<b>46.316,94</b>	<b>46.316,94</b>	<b>0,00</b>
U	6018	0		1	6	2	5 CONTRIBUTI AI COMUNI PER FORMAZ. STRUMENTI URBANISTICI	URB1	46.316,94	46.316,94	0,00
<b>U Totale</b>									<b>46.316,94</b>	<b>46.316,94</b>	<b>0,00</b>
E	6980	0 2 2	750				TRASF. MINISTERIALI A SEGUITO DI DICHIARAZIONI DELLO STATO DI EMERGENZA - DANNI ALLUVIONALI VIABILITA'	VARA	0,00	615.000,00	295.542,45
<b>E Totale</b>									<b>0,00</b>	<b>615.000,00</b>	<b>295.542,45</b>
U	6100	0		1	6	1	8 INTERVENTI DI SOMMA URGENZA SULLE STRADE PROVINCIALI A SEGUITO DI ORDINANZE	VARA	0,00	615.000,00	295.542,45
<b>U Totale</b>									<b>0,00</b>	<b>615.000,00</b>	<b>295.542,45</b>
E	4225	0 2 4	100				CONTRIBUTI PER PROGETTI EUROPEI - PROGETTO GPWIND	WIND	0,00	60.778,50	40.014,00
<b>E Totale</b>									<b>0,00</b>	<b>60.778,50</b>	<b>40.014,00</b>
U	1088	6		1	1	2	3 PROGETTO GPWIND - MISSIONI	WIND	0,00	9.640,00	9.640,00
U	7013	1		1	7	2	3 PROGETTO GP WIND- INCARICHI E PRESTAZIONI VARIE (WORKSHOP, TRADUZIONI, STAMPE)	WIND	0,00	5.760,00	5.760,00
U	7013	2		1	7	2	3 PROGETTO GP WIND - SUPPORTO TECNICO	WIND	0,00	24.614,00	24.614,00
U	7013	3		1	7	2	3 PROGETTO GP WIND - LAVORO INTERINALE	WIND	0,00	20.764,50	0,00
<b>U Totale</b>									<b>0,00</b>	<b>60.778,50</b>	<b>40.014,00</b>
							<b>TOTALE ENTRATE</b>		<b>25.875.038,73</b>	<b>42.166.072,09</b>	<b>38.481.750,21</b>
							<b>AVANZO DI AMMINISTRAZIONE APPLICATO</b>			<b>118.849,10</b>	<b>118.849,10</b>
							<b>TOTALE ENTRATE GENERALE</b>			<b>42.284.921,19</b>	<b>38.600.599,31</b>
							<b>TOTALE USCITE</b>		<b>25.875.038,73</b>	<b>42.284.921,19</b>	<b>38.490.005,55</b>
							<b>DIFFERENZA AD AVANZO DI AMMINISTRAZIONE VINCOLATO A CHIUSURA ESERCIZIO 2010</b>				<b>110.593,76</b>

**Titolo III – Entrate extratributarie.**

Con questa denominazione vengono definite tutte le altre entrate correnti della Provincia, usualmente anche definite "entrate proprie" in quanto riguardano risorse derivanti: dalla gestione dei servizi di competenza provinciale, dalla remunerazione del patrimonio dell'Ente, dagli utili societari, dai recuperi e dai proventi diversi. In questa voce rientrano, in particolare, i proventi dei beni e servizi pubblici e la Cosap.

Nel complesso gli stanziamenti 2010 sono risultati accertati per il 97,8% e le riscossioni sono pari all'80,7% degli accertamenti.

TITOLO III- ENTRATE EXTRATRIBUTARIE ANNI	A	B	C	D	C/B	D/C
	PREVISIONI INIZ.	PREV. ASSEST.	ACCERTAMENTI	RISCOSSIONI		
2005	3.392.423,16	4.725.334,17	4.254.303,38	3.481.490,98	90,0%	81,8%
2006	4.299.899,91	5.186.039,96	5.563.575,04	4.507.292,79	107,3%	81,0%
2007	4.866.826,88	5.805.627,67	4.997.783,52	4.047.976,78	86,1%	81,0%
2008	5.463.578,10	6.342.183,18	5.580.729,88	4.729.611,23	88,0%	84,7%
2009	5.494.747,83	8.236.783,65	8.002.905,42	5.117.973,39	97,2%	64,0%
2010	5.502.072,46	6.505.252,59	6.359.948,45	5.134.516,95	97,8%	80,7%

\\srvnas01\utenza\HB\ILANCIO\Bil-2010\CONS\A\Andent.xls\ANDAMENTOTITOLOIII

Le entrate del titolo III sono relative a :

TITOLO III - ENTRATE EXTRATRIBUTARIE CATEGORIE	A PREVISIONI INIZIALI	B PREVISIONI ASSESTATE	C ACCERTAMENTI	D RISCOSSIONI	C/B	D/C
01 - Proventi dei servizi pubblici	178.000,00	295.300,00	280.176,70	264.296,65	94,9%	94,3%
02 - Proventi dei beni dell'ente	1.948.000,00	2.633.900,00	2.578.496,72	2.509.256,64	97,9%	97,3%
03 - Interessi su anticipazioni e crediti	240.000,00	80.313,41	77.562,36	77.562,36	96,6%	100,0%
04 - Utili netti az. spec. e partec. dividendi di società	432.800,00	563.473,04	563.473,04	563.473,04	100,0%	100,0%
05 - Proventi diversi	2.703.272,46	2.932.266,14	2.860.239,63	1.719.928,26	97,5%	60,1%
	<b>5.502.072,46</b>	<b>6.505.252,59</b>	<b>6.359.948,45</b>	<b>5.134.516,95</b>	<b>97,8%</b>	<b>80,7%</b>

\\srvnas01\utenza\HB\ILANCIO\Bil-2010\CONS\A\Andent.xls\ANDAMENTOTITOLOIII

Nella **Categoria I - Proventi dei servizi pubblici** la voce più rilevante è costituita dalle entrate derivanti da sanzioni che sono state accertate complessivamente, per € 280.176,70, registrando un considerevole aumento rispetto ai 123.354,97 euro accertati lo scorso anno. Si tratta di incassi derivanti prevalentemente da contravvenzioni di natura ambientale € 174.436,16 (di cui € 63.800,00 relativi ai proventi per spese per controlli IPPC o AIA – Autorizzazione Integrata Ambientale), codice della strada € 50.000,00 e difesa del suolo € 3.955,52. I diritti di segreteria sono stati accertati per € 36.035,02 e i proventi per istruttorie autorizzative in campo ambientale per € 15.750,00.

La situazione relativa alle **entrate derivanti dall'utilizzo del patrimonio provinciale**, che conferma l'estrema attenzione per la redditività del patrimonio, in particolare i fitti degli immobili di proprietà provinciale, si può riassumere in:

- fitti attivi di immobili provinciali Euro 181.515,59 (categoria II)
- proventi per utilizzo locali di proprietà (sale-palestre) Euro 31.312,67 (categoria II)
- recupero spese per utilizzo locali di proprietà provinciale Euro 35.353,82 (categoria V)

Il **canone per l'occupazione di spazi ed aree pubbliche** (categoria II) ha registrato un gettito di € 791.721,96 di cui € 100.752,49 relativi a recuperi di partite arretrate, con un incremento rispetto allo scorso anno (€ 700.785,78) del 12,98%.

I **canoni di concessione del demanio idrico** (categoria II) hanno registrato un gettito di € 1.545.417,18, con un incremento di € 134.417,18 rispetto allo scorso anno (9,53%).

Per quanto, ancora, attiene le **altre entrate proprie** si segnalano:

- gli interessi attivi per Euro 77.562,36 sui conti correnti postale e bancario, che risentono della riduzione derivante dall'Euribor a tre mesi sul tasso attivo riconosciuto sul conto corrente di Tesoreria e alla retrocessione degli interessi sui mutui concessi dalla Cassa DD.PP. e non ancora incassati;
- l'utile distribuito dalla Soc. Autofiori S.P.A. di € 534.193,04 e l'utile distribuito dalla soc. Autostrada Albenga Garessio di € 29.280,00;
- il recupero di partite arretrate e introiti diversi inerenti il servizio personale per complessivi € 221 mila;
- gli introiti relativi al servizio viabilità di complessivi € 328 mila relativi al risarcimenti di danni alle strade provinciali e al rimborso spese per il rilascio di autorizzazioni e concessioni stradali;
- i contributi da parte di altri enti per l'autorizzazione allo smaltimento di rifiuti in impianti ubicati su territorio provinciale per euro 301 mila;
- gli introiti relativi all'attività di controllo bonifiche (€ 270 mila);
- gli introiti per spese di sopralluogo e istruttoria pratiche di difesa del suolo (€ 67 mila);
- i corrispettivi per il rilascio delle autorizzazioni trasporti eccezionali (euro 62 mila) e indennizzi per i trasporti eccezionale (euro 32 mila).
- Il rimborso dai comuni relativo al mutuo per l'estinzione anticipata del fondo rotativo ato idrico (euro 100 mila);
- Gli introiti diversi relativi al ripristino della fauna ittica e caccia (€ 329 mila).

Le **entrate in conto capitale** sono rappresentate da risorse straordinarie, di cui ai titoli IV e V, che vengono destinate alla spesa di investimento.

Il **Titolo IV "Entrate derivanti da alienazioni, trasferimenti di capitale e da riscossione di crediti"** è stato accertato per € 4.876.280,08 , su una previsione di € 5.144.576,34 , con un grado di realizzazione, quindi, del 94,78%, in linea con quello registrato lo scorso anno pari al 94,34% e riguarda:

€ 5.648,13=	alienazione beni immobili (vendita di reliquati stradali), mobili e attrezzature fuori uso
	trasferimenti statali, regionali, da altri enti del settore pubblico e da altri soggetti, per la realizzazione di interventi diversi nei settori (4.812.731,95) :
€ 4.244.260,76=	- Gestione della viabilità
€ 448.471,19=	- Tutela dell'ambiente
€ 120.000,00=	- Politiche del lavoro
€ 57.900,00=	- riscossione di crediti
€ 4.876.280,08=	

Le Entrate del **Titolo V "Entrate derivanti da accensioni di prestiti"** sono state accertate per € 2.317.150,00= e sono state destinate al finanziamento di:

• S.P. n. 1 "Aurelia" parziale finanziamento lavori di ridisegno intersezione fra la S.P. n. 1 e le strade comunali via Torino e via Muragne con realizzazione di rotatoria in Comune di Ceriale (importo complessivo progetto € 170.000,00).....	€.	85.000,00
• S.P. n. 25 "Loano – Boissano – Toirano" – parziale finanziamento lavori di adeguamento pianoaltimetrico e consolidamento stradale fra le località Pollenza e Dari (importo complessivo progetto € 940.000,00 .....	€.	340.000,00
• Plesso di via Caboto in Savona sede del Liceo Classico 'G. Chiabrera' Lavori di rifacimento centrale termica .....	€.	150.000,00
• Realizzazione nuovo polo scolastico di Albenga parziale finanziamento incarico di progettazione (importo complessivo progetto € 353.000,00) .....	€.	45.000,00
• Istituto Secondario Superiore di Cairo Montenotte Sez. Professionale-Industriale – Rifacimento centrale termica .....	€.	120.000,00
• Ced – acquisto hardware e software.....	€.	120.000,00
• Acquisto beni mobili .....	€.	20.000,00
• Acquisto strumentazioni tecniche per strutture permanenti protezione civile .....	€.	80.000,00
• Acquisto automezzi viabilità .....	€.	30.000,00



- Acquisto automezzi – polizia provinciale sicurezza cittadini ..... € 20.000,00
- S.P. n. 4 "Pietra L.-Tovo S.G.-Magliolo" Lavori di consolidamento corpo stradale a seguito di scalzamento strutture in alveo al km 2+700 ..... € 280.000,00
- S.P. n. 29 "del Colle di Cadibona" e S.P. n. 15 "Carcare-Pallare-Bormida-Melogno" Completamento viabilità di interconnessione, Lotto 3B2 ..... € 540.000,00
- S.P. n. 582 "Del Colle di San Bernardo" Lavori di adeguamento planoaltimetrico e messa in sicurezza tracciato alla località Martinetto alla località Isola all'interno del Comune di Zuccarello ..... € 337.150,00
- Parziale finanziamento interventi su istituti scolastici ed edifici provinciali di cui all'art. 125 del d.lgs. 163/2006 (importo complessivo progetto € 330.000,00) ..... € 150.000,00

Il ricorso all'indebitamento per il finanziamento di investimenti ha comportato la stipula di due contratti di mutuo con l'istituto tesoriere Cassa di Risparmio di Savona per complessivi € 1.647.150,00 e di sei contratti di mutuo con la Cassa Depositi e Prestiti per € 670.000,00.

I mutui con la Cassa di Risparmio di Savona sono stati contratti con ammortamento ventennale alle condizioni economiche previste nella convenzione del servizio di Tesoreria e cioè a tasso fisso pari all'IRS a 12 anni (del giorno antecedente alla data di stipula del contratto) maggiorato dello spread di 0,05%. Il primo mutuo di € 1.307.150,00 è stato stipulato al tasso fisso del 2,79% con inizio ammortamento posticipato il 01/01/2012, il secondo mutuo di € 340.000,00 è stato stipulato al tasso fisso del 3,30% con inizio ammortamento posticipato al 01/01/2012.

Tre dei mutui contratti con la Cassa Depositi e Prestiti per complessivi € 355.000,00 si ammortizzano in 10 anni al tasso fisso medio del 3,54% e tre, per complessivi € 315.000,00 a finanziamento acquisto beni mobili ed affidamento incarichi di progettazione, si ammortizzano in 5 anni al tasso fisso medio del 2,62%.

L'indebitamento a medio e lungo termine è sempre stato oggetto di particolare attenzione, per evitare un eccessivo irrigidimento della spesa corrente conseguente all'onere di ammortamento dei mutui. L'indebitamento complessivo dell'Ente per accensione di prestiti, comprensivo altresì del debito pluriennale per la manutenzione del porto di Savona-Vado, che al 31.12.2009 ammontava a € 30.678.754 è passato, per effetto del rimborso della quota capitale dei mutui perfezionati, delle riduzioni e dei nuovi mutui assunti nel corso del 2010, a € 29.742.235, con una diminuzione del 3%.

Nel 2010 la provincia ha aderito al programma di rinegoziazione dei finanziamenti in ammortamento con la Cassa Depositi e Prestiti che ha comportato l'allungamento dei piani di ammortamento di 135 mutui e quindi una riduzione dell'onere annuo di ammortamento a partire dal 2011.

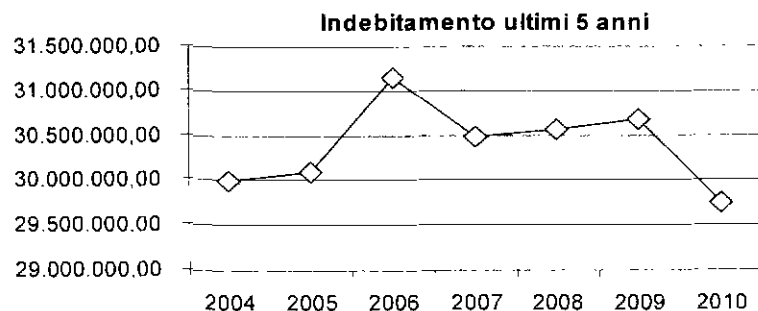

Indebitamento complessivo al 31/12/2009	30.678.754,40
<b>ANNO 2010:</b>	
- Rimborso quota capitale	3.253.669,70
- Riduzioni	
+ Assunzione di nuovi mutui	2.317.150,00
<b>Indebitamento complessivo al 31/12/2010</b>	<b>29.742.234,70</b>

\\srvnas01\utenza\H\BILANCIO\Bil-2010\CONS [tabella, mutui.xls]Foglio1